FIAP ON

MARKETING EM PLATAFORMAS DE SOCIAL MEDIA

TRANSMÍDIA STORYTELLING

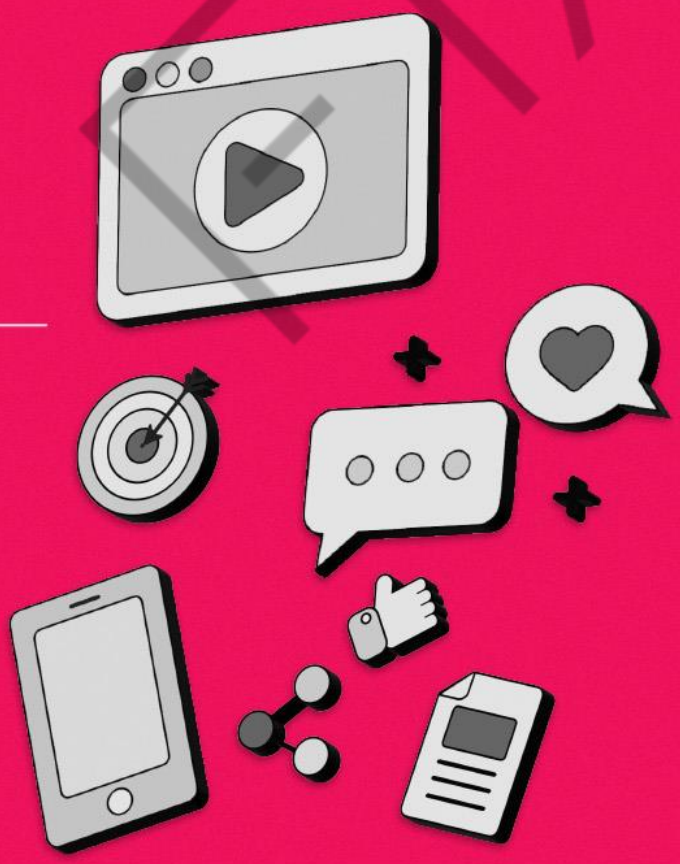

4

PDF exclusivo para Francismar Alves Martins Júnior - rm562869
yggdrasil.git@gmail.com

LISTA DE FIGURAS

Figura 1 – O bonde da propaganda está sempre em alta velocidade 4
Figura 2 – O conteúdo pode ser alimentado de diversas formas 5
Figura 3 – Cartaz do filme Crô que foi para os cinemas 6
Figura 4 – Dona Hermínia em cena para o Banco do Brasil 6
Figura 5 – Vídeo Recordação.....7
Figura 6 – Case Vivi Guedes.....7
Figura 7 – Case Manu Gavassi 8
Figura 8 – Ações em novelas estão cada vez mais comuns e robustas 10
Figura 9 - Cérebro estimulado por dados 11
Figura 10 - Cérebro estimulado por história 11
Figura 11 – A cantora Anitta é a nova diretora de criatividade e inovação da Skol Beats 12
Figura 12 – Skol 150 BPM – Produto nascido da parceria 13
Figura 13 – Reality Show da Anitta patrocinado pela Skol Beats 13
Figura 14 – Logo Bubba Gump 14
Figura 15 – Bonequinhos fazendo demonstração da Nivea 14
Figura 16 – Bonecos da Nívea, um ano depois, disponíveis para compra.....15
Figura 17 – “O manifesto da Kombi”, primeira peça a ser lançada 16
Figura 18 – “O manifesto da Kombi” 16
Figura 19 – História Do Bem: fail.....17
Figura 20 – História Diletto 18
Figura 21 – Vídeo Old Spice 19
Figura 22 – Branded Content do O Boticário no BuzzFeed 21
Figura 23 – Canal da Tasty Demais no BuzzFeed 21
Figura 24 - O canal de YouTube da Antártica 22
Figura 25 – Campanha #OQueTeDefine da AVON com a funkeira Mc Carol 23
Figura 26 – Campanha AVON com a jogadora Marta 24
Figura 27 – Com Elke Maravilha lançando um filmete 24
Figura 28 – Campanha da Skol para o Carnaval de 2017 25
Figura 29 – Campanha da Skol para o Carnaval de 2018 com Jout Jout 25
Figura 30 – Campanha do Uber para carnaval 2020 26
Figura 31 – Campanha da Fiever para inverno 2020 26
Figura 32 - Parceria entre C&A e Enjoei 27
Figura 33 – Comercial da Sukita anos 1990 28

FIAP

PDF exclusivo para Francismar Alves Martins Júnior - rm562869
yggdrasil.git@gmail.com

SUMÁRIO

1 TRANSMÍDIA STORYTELLING 4
1.1 Começar pelo começo: sobre transmídia 4
1.2 What about storytelling? 9
1.2.1 O storytelling no cérebro 10
1.2.2 Mas o que tudo isso tem a ver com o marketing, minha gente? 12
1.2.3 O storytelling na comunicação 15
4.3 Criando uma história para a sua marca 15
1.4 A diferença entre storytelling e branded content 19
1.5 A importância das motivações reais 22
1.6 Ah, sim, mas ainda não falamos das NOVAS MÍDIAS! 27
REFERÊNCIAS 30

FIAP

PDF exclusivo para Francismar Alves Martins Júnior - rm562869
yggdrasil.git@gmail.com

1 TRANSMÍDIA STORYTELLING

Depois daquele papo todo sobre as redes sociais, não tinha como fugir dessa história aqui. Para que tudo faça sentido entre os canais de comunicação, precisamos entender transmídia e *storytelling*. Mas o que é isso mesmo?

Já não é de se espantar que, nos dias de hoje, sejamos inundados por milhares de termos que, quando usados aleatoriamente, parecem não significar nada. Palavras em inglês se misturam a sentenças presentes no dia a dia de todo publicitário, numa bagunça de idiomas que merecem a nossa atenção constante para não perdermos o "bonde da propaganda" que está em constante movimento.

Figura 1 – O bonde da propaganda está sempre em alta velocidade
Fonte: Giphy (2018)

Uma dessas palavras é transmídia *storytelling*. Veja bem, elas, juntas, parecem ter um sentido difícil de entender, mas quando dividimos e pensamos em cada uma delas de maneira isolada, começam a fazer um pouco mais de sentido.

1.1 Começar pelo começo: sobre transmídia

Transmídia é a arte de transitar em diferentes mídias (aqui também pensando em mídia como plataforma) para colocar sua marca em vários lugares, mesclando linguagens e marcando presença em diferentes ambientes — digitais ou não —, ou

PDF exclusivo para Francismar Alves Martins Júnior - rm562869
yggdrasil.git@gmail.com

seja, combinar os mais diversos canais de contato existentes para promover uma mensagem.

Um celular é uma mídia (o famoso *mobile*, para usar a palavra mais conhecida) assim como estes também são: redes sociais, jornal (é mais velhinha, impressa), revista, outdoor, banners, e-mail, cinema, jogos. Tudo isso são mídias a serem exploradas e mixadas.

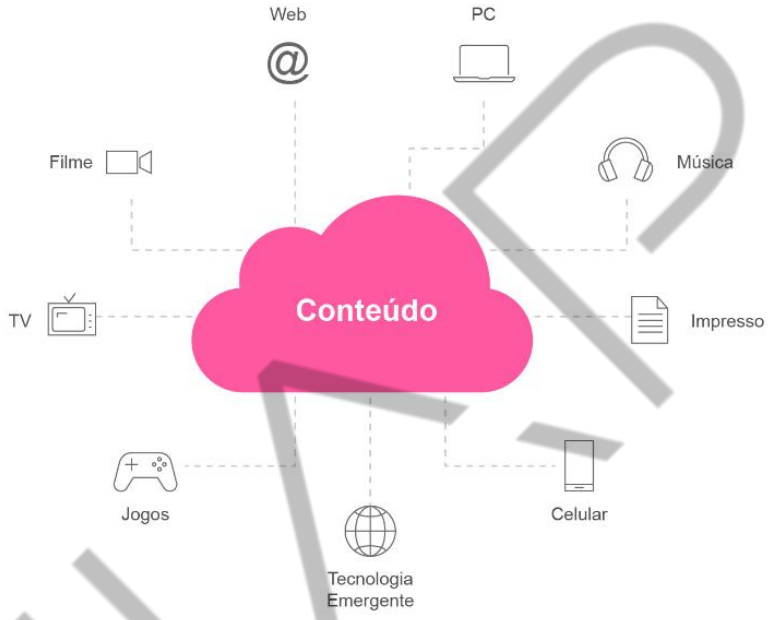

Figura 2 – O conteúdo pode ser alimentado de diversas formas
Fonte: FIAP (2025)

Quer um exemplo bem local de transmídia? Personagens que saem de novelas e programas de humor e são reposicionados em outros lugares que não são os de origem. O filme *Crô*, sobre o mordomo Crodoaldo Valério, personagem de Marcelo Serrado na novela *Fina Estampa*, é um deles (foi da TV para o cinema).

PDF exclusivo para Francismar Alves Martins Júnior - rm562869
yggdrasil.git@gmail.com

Figura 3 – Cartaz do filme Crô que foi para os cinemas
Fonte: Google Imagens (2018)

A personagem Dona Hermínia, do ator Paulo Gustavo, saiu da peça de teatro *Minha Mãe é uma Peça* e conquistou as telas do cinema, além de aparecer nos comerciais do Banco do Brasil.

Figura 4 – Dona Hermínia em cena para o Banco do Brasil
Fonte: Google Imagens (2018)

Também existe o exemplo da crônica *Recordação*, escrita pelo colunista Antônio Prata e publicada na *Folha de* S.Paulo, que inspirou um vídeo feito pela agência de publicidade África. Muito legal e bem fora da curva.

PDF exclusivo para Francismar Alves Martins Júnior - rm562869
yggdrasil.git@gmail.com

Figura 5 – Vídeo Recordação
Fonte: YouTube (2018)

<https://www.youtube.com/watch?v=QhhsJyodPHs>.

E como mais um bom exemplo de *storytelling* e transmídia, temos um *case* que já comentamos e que se encaixa bem aqui: a personagem Vivi Guedes da novela Dona do Pedaço, da Globo, exibida em 2019. A personagem extrapolava as telas de TV, com redes sociais ativas (reais) e comerciais para marcas como a FIAT.

A personagem Vivi Guedes, que "tomou o lugar" da atriz que a interpreta, Paolla Oliveira.

Figura 6 – Case Vivi Guedes
Fonte: Projet Draft (2019)

Anteriormente também demos como exemplo a 20ª edição do Big Brother Brasil, em que houve uma conexão muito forte entre televisão e redes sociais. Dessa edição, podemos falar sobre um grande *case* de *storytelling* e transmídia: o da cantora

PDF exclusivo para Francismar Alves Martins Júnior - rm562869
yggdrasil.git@gmail.com

Manu Gavassi. Antes mesmo de entrar no confinamento, a cantora planejou e gravou diversos vídeos que foram sendo lançados toda semana em suas redes sociais durante os 3 meses do programa. Dessa maneira, os telespectadores podiam acompanhá-la em diferentes mídias.

Nesse caso, foi criada uma história de que a cantora estaria em um retiro espiritual durante esses meses, e os vídeos davam continuação à história. O planejamento foi tão estratégico e bem pensado que a cantora vestia dentro do programa os mesmos looks com os quais ela estava nos vídeos. Essa estratégia gerou, em apenas uma semana, mais de 1,5 milhões de seguidores em sua conta de Instagram e um verdadeiro sucesso. Quando a estratégia é boa, o benchmarking rola solto: é o que a internet chama de “fazer escola”, já que, na edição de 2021, vários artistas também preparam conteúdos similares para serem publicados ao longo da edição.

Figura 7 – Case Manu Gavassi
Fonte: Uol (2020)

Como podemos ver, tudo tem potencial para transitar em diversos canais. Basta contar a mesma história adaptando a linguagem e a mensagem para cada ambiente. O que muda é apenas o formato.

PDF exclusivo para Francismar Alves Martins Júnior - rm562869
yggdrasil.git@gmail.com

1.2 What about storytelling?

Já *storytelling* vem do inglês, *story* = história, *telling* = contar, ou seja: a arte de contar histórias; de contextualizar a marca em diferentes realidades para aumentar o interesse e o engajamento do público em torno dela.

Simples, não?

Opa, mas NÃO mesmo! Convenhamos que não é fácil ser um bom contador de causos.

Lembra daquele amigo que você revira os olhos só de pensar em quando ele terá de contar alguma coisa? Ele não tem foco, a história é sempre chata, monótona, não existem altos e baixos e, no final, você não consegue se envolver com aquilo de jeito nenhum.

Agora, pense nisso voltado a uma marca: é exatamente a mesma coisa. Para inserir um produto dentro de uma história, é necessário contextualizá-lo genuinamente para que ele seja vendido de forma natural. As pessoas precisam sentir que aquela narrativa é verdadeira e serem tocadas por ela para terem o desejo de consumir o produto.

Um exemplo bem ruim disso são aquelas intervenções feitas em novelas (que são, hoje em dia, cada vez mais patrocinadas por marcas) em que uma cena é literalmente interrompida para a demonstração do produto: pessoas usando Bankline num contexto estranho ou alguma personagem mostrando o “perfume que acabou de comprar e é delicioso” em outro momento. Nunca parece muito natural, né?

PDF exclusivo para Francismar Alves Martins Júnior - rm562869
yggdrasil.git@gmail.com

Figura 8 – Ações em novelas estão cada vez mais comuns e robustas
Fonte: Uol (2019)

1.2.1 O storytelling no cérebro

Pensando em neurociência (ou dentro da cachola, para simplificar o papo), fica fácil entender o sucesso do *storytelling*. Essa técnica ativa muito mais áreas do cérebro, gerando mais interesse e capacidade de retenção da atenção.

Nas duas imagens abaixo, vemos o exemplo de um cérebro sendo estimulado: primeiro, com dados e gráficos e, depois, com o mesmo conteúdo, mas contado por meio de uma história. Como podemos ver, a atividade cerebral é enorme quando entra uma narrativa.

PDF exclusivo para Francismar Alves Martins Júnior - rm562869
yggdrasil.git@gmail.com

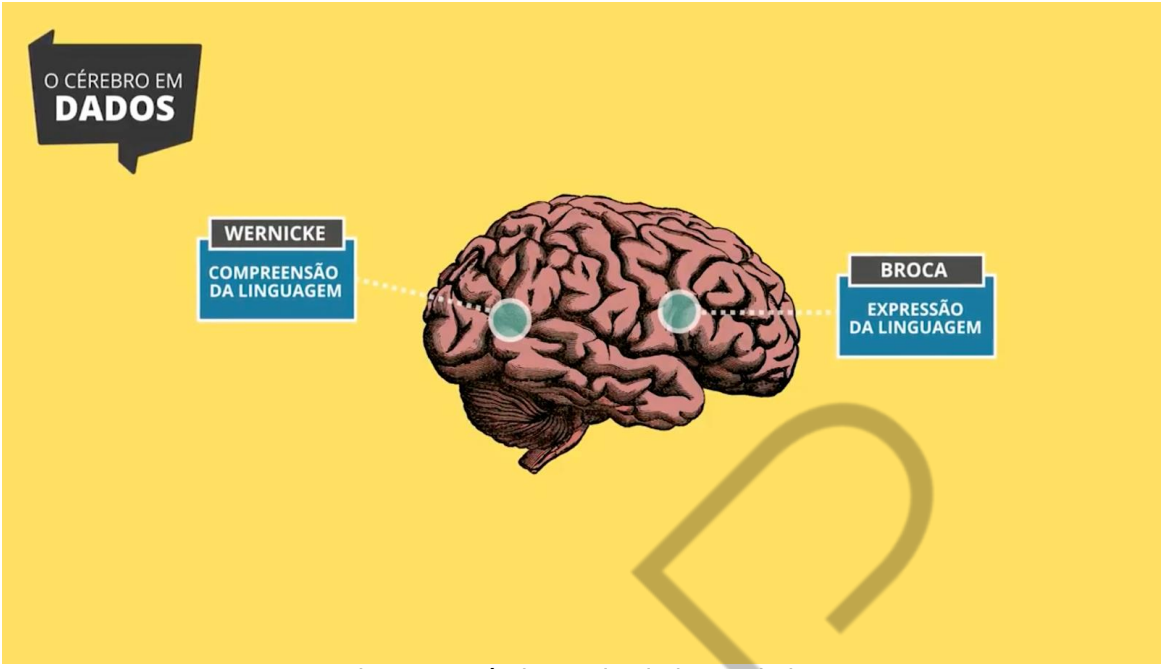

Figura 9 - Cérebro estimulado por dados
Fonte: Frame do vídeo O poder do storytelling no cérebro, do grupo WDM (2018)

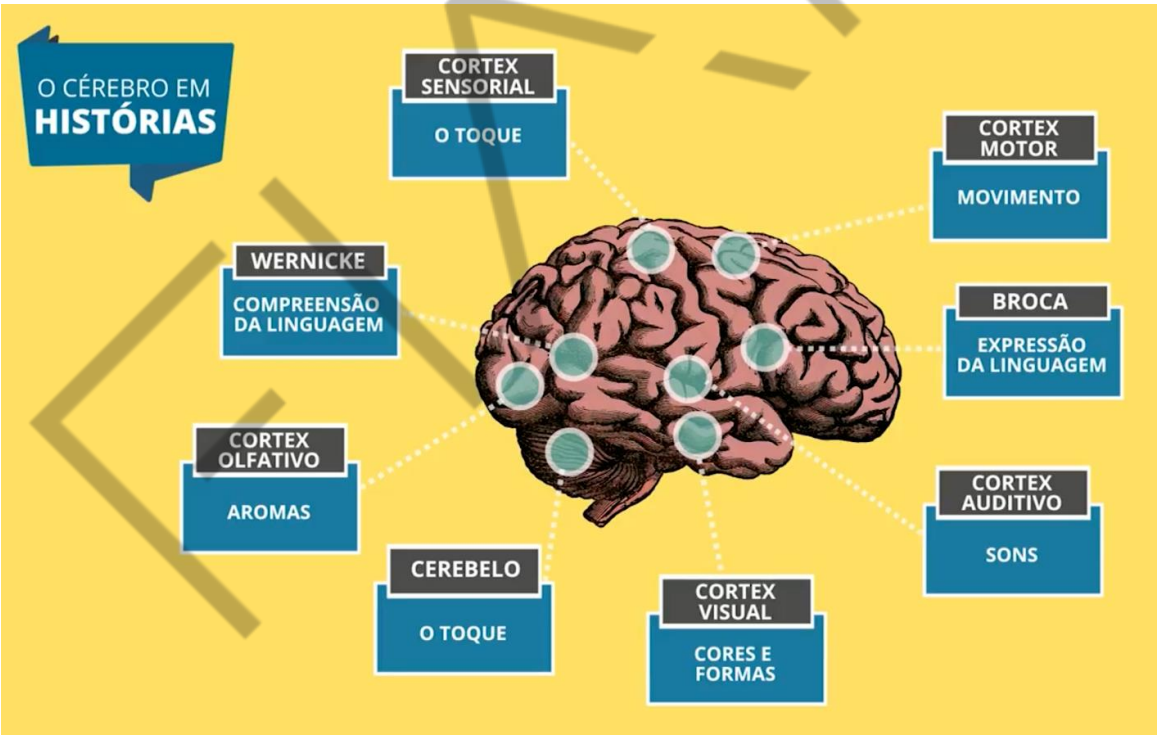

Figura 10 - Cérebro estimulado por história
Fonte: Frame do vídeo O poder do storytelling no cérebro, do grupo WDM (2018)

Com a multiplicidade de plataformas, discursos e formatos, vemos que a propaganda não é a mesma de anos atrás, e verificar a necessidade (ou não) da presença da sua marca dentro de múltiplos locais – e ainda contando uma boa história – é fundamental.

PDF exclusivo para Francismar Alves Martins Júnior - rm562869
yggdrasil.git@gmail.com

Hoje, pensar na comunicação de uma marca deixa de ser apenas sobre vender esse ou aquele produto e passa a ser em como se comunicar com os mais diferentes tipos de público. Afinal, se existem tantas plataformas diferentes, as pessoas que as utilizam também não são as mesmas – e, o mais importante, não esperam os mesmos tipos de estímulo. #FicaDica

1.2.2 Mas o que tudo isso tem a ver com o marketing, minha gente?

Quando unimos essas duas palavras ao marketing, elas se tornam ainda mais imprescindíveis. Afinal, hoje em dia, tudo pode virar um produto ou algo que vai muito além daquilo que imaginamos inicialmente.

Uma animação pode se transformar em um brinquedo que vai para as prateleiras, as roupas de um clipe podem ser vendidas em uma loja de departamentos ou uma vacina pode ser divulgada num grande programa jornalístico. O mais importante: tudo isso gerando dinheiro e virando um negócio real para a marca.

A parceria da cantora Anitta com a marca Skol Beats é um exemplo de como um bom *storytelling* pode transitar por diversos meios de forma consistente e criar oportunidades de negócios para ambos os lados. Dessa forma, ao longo dos anos, a parceria pode ser recriada e reafirmada, seja com novos produtos ou com entretenimento e mídia nas redes sociais.

Figura 11 – A cantora Anitta é a nova diretora de criatividade e inovação da Skol Beats
Fonte: Consumidor Moderno (2019)

PDF exclusivo para Francismar Alves Martins Júnior - rm562869
yggdrasil.git@gmail.com

Figura 12 – Skol 150 BPM – Produto nascido da parceria
Fonte: Google Imagens (2019)

Figura 13 – Reality Show da Anitta patrocinado pela Skol Beats
Fonte: Uol (2021)

As possibilidades são tantas que é preciso ficar sempre ligado para não perder as diversas oportunidades que surgem dentro de uma única campanha publicitária ou até de qualquer tipo de comunicação a que o público tem acesso.

Um exemplo de algo inesperado que virou negócio é a rede Bubba Gump Shrimp Company, criada em 1994 e inspirada no filme *Forrest Gump: O Contador de Histórias* (1994). Hoje são mais de 40 restaurantes no mundo todo: algo inimaginável se você pensar que a ideia surgiu do roteiro de um filme de mais de 20 anos.

PDF exclusivo para Francismar Alves Martins Júnior - rm562869
yggdrasil.git@gmail.com

Figura 14 – Logo Bubba Gump
Fonte: Google Imagens (2017)

Para falar em termos nacionais, temos a NIVEA que, em 2015, criou bonecos que se “queimavam” com os raios UV e precisavam ser cuidados com os protetores solares da marca (alô, *storytelling* e transmídia!). O resultado, além de muitas premiações em grandes festivais, foi o desenvolvimento do brinquedo para o grande público, saindo do *case* publicitário para a vida real.

Figura 15 – Bonequinhos fazendo demonstração da Nivea
Fonte: Google Imagens (2017)

PDF exclusivo para Francismar Alves Martins Júnior - rm562869
yggdrasil.git@gmail.com

Figura 16 – Bonecos da Nívea, um ano depois, disponíveis para compra
Fonte: Google Imagens (2017)

1.2.3 O storytelling na comunicação

Quando entramos no mérito da comunicação, o *storytelling* se torna efetivamente uma ferramenta poderosa. Mesclar verdade com ficção, inventar novas (e inovadoras) narrativas ou apenas contar sua própria história de forma interessante para engajar o consumidor pode ser transformador.

Existem muitas maneiras de fazer isso: pela emoção, aprendizado, tecnologia, entretenimento… Em suma, os assuntos podem variar, mas o objetivo é sempre criar algo que seja “a cara” do seu produto e consiga mobilizar as pessoas em torno da marca, por qualquer que seja a via de interesse usada.

4.3 Criando uma história para a sua marca

Você deve estar pensando: beleza, *storytelling* é legal, mas como eu crio algo realmente relevante para uma marca?

Primeiro, você deve seguir uma estrutura de história mesmo. Como falamos anteriormente, existem muitos “ganchos” que você pode pegar para gerar interesse do público, mas é superimportante entender que essa narrativa precisa ter começo, meio e fim, além de viradas, ápice e objetivo bem amarrado.

PDF exclusivo para Francismar Alves Martins Júnior - rm562869
yggdrasil.git@gmail.com

Uma campanha que arrasou no *storytelling*? A da despedida da Kombi, criada pela AlmapBBDO em 2014. Uma união de histórias que culminou em muitas lágrimas e narrativas bem contadas.

Figura 17 – "O manifesto da Kombi", primeira peça a ser lançada
Fonte: Google Imagens (2017)

Figura 18 – "O manifesto da Kombi"
Fonte: YouTube (2017)

<https://www.youtube.com/watch?v=obEXroYwS2U>.

PDF exclusivo para Francismar Alves Martins Júnior - rm562869
yggdrasil.git@gmail.com

Agora, se a intenção for falar de *storytelling* que não deu certo, temos os *cases* das marcas Do Bem e Diletto. A primeira criou uma história dizendo que suas laranjas vinham da fazenda do sr. Francisco e eram cultivadas diariamente, o que era bem diferente da realidade. Na verdade, as laranjas vêm de um grande fornecedor em São Paulo mesmo. #fail

Figura 19 – História Do Bem: fail
Fonte: Google Imagens (2017)

Já a Diletto contou que sua receita vinha de Vittorio Scabin, que fabricava picolés feitos de neve e fugiu para São Paulo durante a Segunda Guerra Mundial. Outra grande falácia que acabou caindo nas mãos do Conar – Conselho Nacional de Autorregulamentação Publicitária.

PDF exclusivo para Francismar Alves Martins Júnior - rm562869
yggdrasil.git@gmail.com

Figura 20 – História Diletto
Fonte: Google Imagens (2017)

Então, é complicado criar uma narrativa completamente fora da realidade da sua marca para vender um produto. A invenção da história precisa ser feita com muita cautela, para não enganar o consumidor em prol de arrancar algumas lágrimas e ganhar dinheiro.

Um recurso muito bom e relativamente pouco explorado é o do exagero/absurdo (coisa que a marca *Old Spice* faz maravilhosamente bem). Ali, é tudo tão insano que ficam claras a falta de compromisso com a verdade e a busca pelo entretenimento – tudo isso aliado a um conceito que amarra tudinho, é claro!

PDF exclusivo para Francismar Alves Martins Júnior - rm562869
yggdrasil.git@gmail.com

Figura 21 – Vídeo Old Spice
Fonte: YouTube (2017)

<https://www.youtube.com/watch?v=owGykVbfgUE>.

O primeiro filme dentro do conceito “The smell your man could smell like”, que virou referência dentro do mercado publicitário e gerou muito *awareness* para marca.

Quer saber?

O ideal é sempre analisar o contexto geral e trabalhar com sua equipe para encontrar os diversos caminhos que você pode seguir, sempre preferindo ir pelo caminho da verdade, afinal, em um mundo onde as informações correm tão rápido você não vai querer perder sua reputação on-line por um *storytelling* mal feito, certo? No caso, o planejamento é sempre uma área que faz muitas pesquisas e tende a trazer *insights* relevantes sobre o público-alvo. **#FicaDica02**

1.4 A diferença entre storytelling e branded content

Você já deve ter reparado que o assunto geral aqui é marketing de conteúdo, né? No caso, transmídia e *storytelling* são mecanismos dentro dessa “modalidade” para a marca conversar com o público de forma mais natural e menos forçada. Outra ferramenta é o *branded content*.

O conteúdo de marca patrocinado continua fazendo parte do nosso dia a dia publicitário. Nele, diferentemente da propaganda em si, a intenção é inserir a marca

PDF exclusivo para Francismar Alves Martins Júnior - rm562869
yggdrasil.git@gmail.com

em um contexto onde você vende seu produto de forma, digamos, menos direta. Exemplo: menos, “compre aqui”; mais, “aprenda/divirta-se/veja/saiba conosco”.

Socorro, como assim?!

Por exemplo, quando uma marca de vitaminas usa o espaço publicitário numa revista e faz um conteúdo sobre o “poder da alimentação saudável na prevenção de doenças”. Você não está vendo o produto ali falando das suas propriedades, mas indiretamente está sendo levado a pensar que garantir vitaminas diariamente pode fazer bem para o seu corpo.

Ou, ainda, num portal de grande presença masculina, uma marca de produtos para cabelos resolve fazer uma série de vídeos com cabeleireiros famosos mostrando “diferentes cortes de cabelo para os mais diferentes rostos”, sabe? A intenção é estar dentro do assunto da marca, mas explorando diferentes formas de se fazer isso.

Esse recurso pode ser explorado em diversos formatos, indo desde um artigo simples, um filme ou uma peça de teatro até um quadro específico dentro de um programa televisivo ou mesmo um canal no YouTube. No *branded content*, a marca pode patrocinar basicamente tudo e criar a forma como ela deseja se comunicar com seu público.

O *BuzzFeed* é uma plataforma que utiliza muito o *branded content*. O canal abre seu espaço para criar quizzes, matérias, vídeos, receitas…

PDF exclusivo para Francismar Alves Martins Júnior - rm562869
yggdrasil.git@gmail.com

Figura 22 – Branded Content do O Boticário no BuzzFeed
Fonte: BuzzFeed (2021)

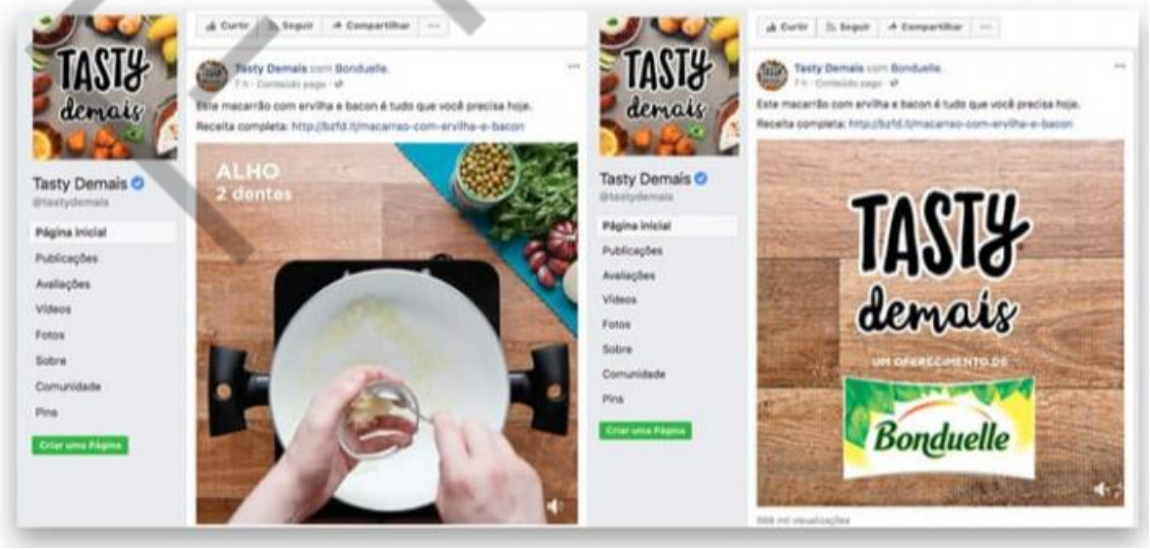

Figura 23 – Canal da Tasty Demais no BuzzFeed
Fonte: BuzzFeed (2017)

PDF exclusivo para Francismar Alves Martins Júnior - rm562869
yggdrasil.git@gmail.com

Outra expert em conteúdo de marca é a Antarctica: uma empresa que tem investido forte no formato, criando até um perfil próprio no YouTube (anteriormente chamado de o Canal da BOA, atualmente se chama Antarctica BOA) e produzindo séries como a #QuaseNumaBoa desde o Carnaval de 2018, além de outros conteúdos.

Figura 24 - O canal de YouTube da Antártica
Fonte: YouTube (2021)

Outras marcas seguem investindo em conteúdo de marca com canais próprios, como a Coca-Cola, que em 2023 lançou campanhas transmídia focadas em narrativas de sustentabilidade no YouTube e Instagram, obtendo altos índices de engajamento ao unir storytelling e responsabilidade social.

1.5 A importância das motivações reais

Tá, mas não vamos largar você aqui sozinho com toda essa bronca (afinal, o objetivo deste curso é ensinar mais do que confundir, né?).

O que você precisa ter em mente nesse papo todo é sobre **lugar de fala**. Essa expressão significa nada mais, nada menos do que a autorização para alguém (ou uma marca) falar algo com conhecimento de causa. Ou seja: propriedade.

Cada vez mais (e ainda bem, vai?) vemos que uma história só deve ser contada caso a marca esteja genuinamente dentro daquele contexto. Sabe ter FIT real com o

PDF exclusivo para Francismar Alves Martins Júnior - rm562869
yggdrasil.git@gmail.com

público e sua vivência? Então, é exatamente isso. Se se encaixa e tem a ver com o produto de verdade, ótimo. Senão, é melhor pensar duas vezes antes de abraçar um assunto mais profundo.

Por isso mesmo, as famosas causas, hoje tão defendidas pelas empresas, precisam vir junto com muita credibilidade para que a campanha funcione tanto na propaganda quanto na vida real. Caso contrário, é esperar a chuva de *haters* que você encontrará pelo caminho.

Vai dizer que é legal uma marca bradar aos quatro ventos quanto ama o meio ambiente, mas não fazer nenhuma ação de sustentabilidade no seu dia a dia? Ou, ainda, ela dizer quanto o feminismo importa e não ter nenhuma mulher no *board* de diretoria? Pois é.

Agora, quer exemplos de causas muito bem emplacadas? O posicionamento da marca AVON, que se agarrou no tema da diversidade e representatividade com tudo; e Skol, que vem constantemente falando de respeito e igualdade de gêneros nas suas campanhas e se retratando quando erra na mensagem.

Figura 25 – Campanha #OQueTeDefine da AVON com a funkeira Mc Carol
Fonte: Google Imagens (2018)

PDF exclusivo para Francismar Alves Martins Júnior - rm562869
yggdrasil.git@gmail.com

Figura 26 – Campanha AVON com a jogadora Marta
Fonte: Google Imagens (2018)

Figura 27 – Com Elke Maravilha lançando um filmete
Fonte: Google Imagens (2018)

PDF exclusivo para Francismar Alves Martins Júnior - rm562869
yggdrasil.git@gmail.com

Figura 28 – Campanha da Skol para o Carnaval de 2017
Fonte: Google Imagens (2017)

Figura 29 – Campanha da Skol para o Carnaval de 2018 com Jout Jout
Fonte: YouTube (2018)

<https://www.youtube.com/watch?v=CwwjjYmUj3U>.

Ainda nessa linha, tivemos um *case* interessante no carnaval 2020, com o Uber. Eles levantaram a bandeira contra o assédio e qualquer tipo de discriminação contra passageiros ou motoristas. Foi uma campanha bem elogiada.

PDF exclusivo para Francismar Alves Martins Júnior - rm562869
yggdrasil.git@gmail.com

Figura 30 – Campanha do Uber para carnaval 2020
Fonte: Google Imagens (2020)

E para quase fechar os exemplos, tivemos o lançamento da coleção de inverno 2020 da marca Fiever, trazendo diversidade de fato para suas campanhas. Eles fizeram parceria com a agência We Are Mooc (agência formada por jovens negros e moradores da periferia de São Paulo). Massa, né?

Figura 31 – Campanha da Fiever para inverno 2020
Fonte: Metrópoles (2020)

Finalmente como último exemplo, esse sendo mais recente, em 2021 a loja C&A fez uma parceria com o brechó on-line Enjoei chamado “Novo de Novo”. O objetivo da parceria é estimular que as pessoas desapeguem de roupas, calçados e acessórios usados da C&A e os vendam na plataforma on-line.

PDF exclusivo para Francismar Alves Martins Júnior - rm562869
yggdrasil.git@gmail.com

Figura 32 - Parceria entre C&A e Enjoei
Fonte: Ponto de Referência (2021)

Então, como vimos, a questão mais fundamental para qualquer tipo de marketing de conteúdo é observar qual é o propósito da empresa e entrar nele de verdade. A motivação genuína, aliada a um bom uso das plataformas e seus mais diversos recursos, pode fazer maravilhas para a sua marca.

“Mas, e se não houver propósito nenhum?” Tudo bem, sua marca não precisa querer salvar o mundo sempre. Se não existir uma motivação, basta se jogar num assunto que traga o DNA da empresa e tudo vai dar certo. ;)

1.6 Ah, sim, mas ainda não falamos das NOVAS MÍDIAS!

Pensou que tinha acabado, né? Nós também #fuén.

Mas vamos lá: quando pensamos em novas mídias (as não tradicionais, como TV, rádio, revista, outdoor, entre outras) que aparecem por aí a qualquer hora e em qualquer lugar, a função da comunicação se volta para primeiro avaliar o perfil da “novidade” e somente depois determinar a necessidade de a marca estar lá ou não.

Lembra quando falamos da motivação genuína, propósito e tudo mais? Então, por mais legal que seja abraçar uma plataforma que está sendo lançada, é preciso cautela para entender a relevância dela para sua marca. Senão, corre o risco de você virar o “Tio Sukita” tentando entrar na onda, mas sem saber como (e só passando vergonha).

PDF exclusivo para Francismar Alves Martins Júnior - rm562869
yggdrasil.git@gmail.com

Figura 33 – Comercial da Sukita anos 1990
Fonte: YouTube (2017)

<https://www.youtube.com/watch?v=twBauZ4GOWE>.

Por exemplo, o SNAPCHAT, quando foi lançado, teve o maior *boom* de marcas entrando e tentando fazer parte da conversa. Então, muitas viram que não dominavam a linguagem, que aquilo de apagar todo dia não fazia sentido em termos de conteúdo, que o público era prioritariamente jovem... etc. etc. etc. O mesmo acontece com o TikTok. Faz sentido fazer parte dessa conversa? Como?

Mas é importante estar sempre de olho para ver as novidades e entender para onde a conversa está indo. A principal função do nosso trabalho diário não é tanto participar de tudo, mas ter o conhecimento do que está acontecendo em termos de comunicação e presença do público. Precisarmos estar cientes das coisas à nossa volta, sabe?

Lançaram um novo jogo sobre o qual todo mundo está falando? Vai lá dar uma olhada, instale, brinque e entenda como ele funciona. Aquilo ali vai ficar guardado na sua cabeça e, pode ter certeza, será usado caso o gancho com uma marca seja perfeito. É assim que acontece com as referências que carregamos.

E, de verdade, isso serve para tudo. O comunicador é um serzinho que deve estar constantemente antenado, mas, principalmente, se interessar pelo mundo e as pessoas. Sentir desejo de consumir as novidades, curtir a interação e saber o que se passa no mundo é fundamental para exercer bem o trabalho.

FIAP

PDF exclusivo para Francismar Alves Martins Júnior - rm562869
yggdrasil.git@gmail.com

Até porque, no final, o *job* sempre se resume a pessoas. São elas que vão mostrar quanto uma ação é ou não relevante para a vida delas, são elas que vão dar retorno positivo ou negativo para a sua marca e são elas que vão mostrar o caminho por onde você deve ir. Basta estar atento – e disponível – para escutar e aprender o máximo possível.

Estamos combinados?

Muito bem, agora podemos falar de pessoas que sabem contar boas histórias... os influenciadores digitais. Agora vai!!!!

FIAP

PDF exclusivo para Francismar Alves Martins Júnior - rm562869
yggdrasil.git@gmail.com

REFERÊNCIAS

ABIGAIL, de “A força do querer”, vira consultora Natura. 2017. Disponível em: <http://www.meioemensagem.com.br/home/ultimas-noticias/2017/06/12/abigail-de-a-forca-do-querer-vira-consultora-natura.html>. Acesso em: 13 abr. 2021.

BUZZFEED BRASIL. **Home Page**. [s.d]. Disponível em: <https://www.buzzfeed.com.br/>. Acesso em: 13 abr. 2021.

CATRACA LIVRE. **C&A + Anitta no Catraca Livre**. 2017. Disponível em: <https://catracalivre.com.br/geral/economize/indicacao/anitta-e-ca-lancam-looks-usados-em-vai-malandra-por-ate-r-70/>. Acesso em: 13 abr. 2021.

ESTEVÃO, I. M. **C&A promove revenda de peças usadas em parceria com o Enjoei**. 2021. Disponível em: <https://www.metropoles.com/colunas-blogs/ilca-maria-estevao/ca-promove-revenda-de-pecas-usadas-em-parceria-com-o-enjoei>. Acesso em: 13 abr. 2021.

ESTEVÃO, I. M. **Fiver lança campanha de inverno 2020 e celebra diversidade**. 12 março 2020. Disponível: <https://www.metropoles.com/colunas-blogs/ilca-maria-estevao/fiever-lanca-campanha-de-inverno-2020-e-celebra-a-diversidade>. Acesso em: 13 abr. 2021.

G1. **Histórias contadas pelas marcas Diletto e Do Bem vão parar no Conar**. 2014. Disponível em: <http://g1.globo.com/economia/midia-e-marketing/noticia/2014/11/historias-contadas-pelas-marcas-diletto-e-do-bem-vao-parar-no-conar.html>. Acesso em: 13 abr. 2021.

STORYTELLING e Transmídia: afinal, o que é e para que serve? 2013. Disponível em: <http://www.profissionaldeecommerce.com.br/storytelling-e-transmidia-afinal-o-que-e-e-para-que-serve/>. Acesso em: 13 abr. 2021.

UOL. **Público pode pedir bolos de "A Dona do Pedaço" pelo iFood em 70 cidades.** 2019. Disponível em: <https://economia.uol.com.br/noticias/redacao/2019/09/16/publico-pode-pedir-bolo-de-maria-da-paz-de-dona-do-pedaco-pelo-ifood.htm>. Acesso em: 13 abr. 2021.

YOUTUBE. **Antarctica Boa**. 2018. Disponível em: <https://www.youtube.com/user/antarcticaweb>. Acesso em: 13 abr. 2021.

YOUTUBE. **Canal Jout Jout Prazer**. 2016. Disponível em: <https://www.youtube.com/user/joutjoutprazer>. Acesso em: 13 abr. 2021.

YOUTUBE. **O poder do storytelling no cérebro**. 2016 Disponível em: <https://www.youtube.com/watch?v=L5dHImgZpx8>. Acesso em: 13 abr. 2021.

YOUTUBE. **"Os Últimos Desejos da Kombi"**. 2014. Disponível em: <https://www.youtube.com/watch?v=obEXroYwS2U>. Acesso em: 13 abr. 2021.

PDF exclusivo para Francismar Alves Martins Júnior - rm562869
yggdrasil.git@gmail.com

ZOOM PROPAGANDA. **Branding, marketing de comunidade e storytelling: o case de sucesso de Manu Gavassi.** 2020. Disponível em: <https://www.zoompropaganda.com.br/ocasemanugavassi/>. Acesso em: 13 abr. 2021.

COCA-COLA BRASIL. Nossas ações para um mundo mais sustentável. Disponível em: https://www.cocacolabrasil.com.br/historias/nossas-acoes-para-um-mundo-mais-sustentavel. Acesso em: 16 dez. 2024.

FIAP

PDF exclusivo para Francismar Alves Martins Júnior - rm562869
yggdrasil.git@gmail.com